

Precio m\$n. 0.55

**REPUBLICA ARGENTINA**  
**MINISTERIO DE MARINA**  
**DIRECCION GENERAL DEL PERSONAL**

---

**PUBLICO**

**REGLAMENTO DE UNIFORMES**  
**PARA EL**  
**PERSONAL DE LA MARINA DE GUERRA**  
**CADETES DEL LICEO NAVAL**  
*(Primero y Segundo Año)*

**CAPITULO II**  
**Volumen III — 4a. Parte**  
**EDICION 1947**



1947  
M. de M. - Serv. de Imp. de la D. G. A.

## **ORDEN GENERAL N.º 115 DE 1947**

Buenos Aires, 28 de abril de 1947.

Vistas las constancias del presente expediente 6-L 1995 de 1947 y atento lo informado por el Departamento de Marina,

**EL PRESIDENTE DE LA NACION ARGENTINA**

### **DECRETA:**

Artículo 1.º—Ampliase el capítulo II, aprobado por Decreto N.º 13.752/945, del Reglamento de Uniformes para el Personal de la Marina de Guerra, introduciéndole las disposiciones sobre uniformes para los Cadetes del Liceo Naval Militar, agregadas al presente expediente.

Art. 2.º—Por el Ministerio de Marina introdúzcanse en las reglamentaciones en vigor en la Marina de Guerra las modificaciones pertinentes.

Art. 3.º—Comuníquese, publíquese, etc.

PERON — F. L. ANADON.

Decreto N.º 11436.

---

## **ORDEN GENERAL N.º 279 DE 1947**

Disp. 1507.

Buenos Aires, 11 de octubre de 1947.

Visto lo informado en el expediente 1-E. 14741/947,

**EL MINISTRO DE MARINA**

### **RESUELVE:**

1.º—Desde la fecha entran en vigor las disposiciones contenidas en el Reglamento de Uniformes para el Personal de la Marina de Guerra, Capítulo II, uniformes para los Cadetes del Liceo Naval Militar, aprobados por Decreto N.º 11.436 de 1947.

2.º—Publíquese en Orden General y archívese en el Estado Mayor General.

F. L. ANADON.



## INDICE GENERAL

(Primero y Segundo Año)

## CAPITULO II

	Pág.
Art. 245.—Disposiciones Generales .. .. .	281
a) Barba, bigote, patillas .. .. .	281
b) Cabello .. .. .	281
c) Joyas .. .. .	281
d) Lutos .. .. .	281
e) Valijas .. .. .	281
f) Bastón del tambor mayor .. .. .	281
Art. 246.—Cuadro de uniforme .. .. .	281
Art. 247.—Descripción de las prendas y aclaraciones para su uso .. .. .	283
a) Blusas .. .. .	283
a) 1—Diario de invierno .. .. .	283
a) 2—Diario de verano .. .. .	283
b) Birrete .. .. .	284
c) Botones .. .. .	284
d) Calzado .. .. .	284
d) 1—Botín de parada .. .. .	284
d) 2—Botín de diario .. .. .	284
d) 3—Zapatillas blancas .. .. .	284
d) 4—Bota de goma cortas .. .. .	284
e) Camisas, cuellos y puños .. .. .	284
e) 1—Camisa blanca .. .. .	284
e) 2—Camisa a la crimea .. .. .	284
e) 3—Cuello .. .. .	284
f) Camisetas .. .. .	284
f) 1—Para gimnasia .. .. .	284
f) 2—Para sport .. .. .	284
f) 3—Camiseta de uso interior de invierno .. .. .	284
f) 4—Camiseta de uso interior de verano .. .. .	284
g) Capa .. .. .	285
h) Chaquetas .. .. .	285
h) 1—De gala y paseo invierno .. .. .	285
h) 2—De paseo verano .. .. .	285
i) Cinturón .. .. .	285
i) 1—De cuero .. .. .	285
i) 2—De charol blanco .. .. .	285
j) Distintivos .. .. .	285
j) 1—Para abanderados .. .. .	285
j) 2—De aplicación — Sobresaliente .. .. .	286
j) 3—De aplicación — Muy bueno .. .. .	286
j) 4—De conducta .. .. .	286

	Pág.
j) 5—De año .. .. .	286
k) Gabán .. .. .	287
l) Gorra .. .. .	287
m) Guantes .. .. .	287
m) 1—Blancos .. .. .	287
m) 2—De lana .. .. .	287
n) Malla de baño .. .. .	287
o) Medias .. .. .	287
p) Overall .. .. .	288
q) Pantalones .. .. .	288
q) 1—De gala y paseo invierno .. .. .	288
q) 2—De paseo verano .. .. .	288
q) 3—De diario (invierno y verano) .. .. .	288
q) 4—De deporte .. .. .	288
q) 5—De gimnasia .. .. .	288
r) Paños y telas .. .. .	288
s) Pañuelos .. .. .	288
t) Polainas blancas .. .. .	288
u) Slip .. .. .	288
v) Suspensor elástico .. .. .	288



## INDICE ALFABETICO

## CAPITULO II

## B

	Pág.
Art. 247-b)—Birrete .. .. .	284
a) Blusas .. .. .	283
a) 1—Diario de invierno .. .. .	283
a) 2—Diario de verano .. .. .	284
c) Botones .. .. .	284

## C

Art. 247 d)—Calzado .. .. .	284
d) 1—Botín de parada .. .. .	284
d) 2—Botín de diario .. .. .	284
d) 3—Zapatillas blancas .. .. .	284
d) 4—Botas de goma cortas .. .. .	284
e) Camisas, cuellos y puños .. .. .	284
e) 1—Camisa blanca .. .. .	284
e) 2—Camisa a la crimea .. .. .	284
e) 3—Cuello .. .. .	284
f) Camisetas .. .. .	284
f) 1—Para gimnasia .. .. .	284
f) 2—Para sport .. .. .	284
f) 3—Camiseta de uso interior de invierno .. .. .	284
f) 4—Camiseta de uso interior de verano .. .. .	284
g) Capa .. .. .	284
i) Cinturón .. .. .	285
i) 1—De cuero .. .. .	285
i) 2—De charol blanco .. .. .	285
Art. 246—Cuadro de uniformes .. .. .	281

## CH

Art. 247-h)—Chaqueta .. .. .	285
h) 1—De gala y paseo invierno .. .. .	285
h) 2—De gala y paseo verano .. .. .	285

## D

Art. 247—Descripción de las prendas y aclaraciones para su uso .. .. .	283
Art. 245—Disposiciones generales .. .. .	281
a) Barba, bigote y patillas .. .. .	281
b) Cabello .. .. .	281

## VII

	Pág
c) Joyas .. .. .	281
d) Lutos .. .. .	281
e) Valijas .. .. .	281
f) Bastón de tambor mayor .. .. .	281
Art. 247-j)—Distintivos .. .. .	285
j) 1—Para abanderados .. .. .	285
j) 2—De aplicación — Sobresaliente .. .. .	286
j) 3—De aplicación — Muy Bueno .. .. .	286
j) 4—De conducta .. .. .	286
j) 5—De año .. .. .	286
<b>G</b>	
Art. 247-k)—Gabán .. .. .	287
l) Gorra .. .. .	287
m) Guantes .. .. .	287
m) 1—Blancos .. .. .	287
m) 2—De lana .. .. .	287
<b>M</b>	
Art. 247-n)—Malla de baño .. .. .	287
o) Medias .. .. .	287
<b>O</b>	
Art. 247-p)—Overall .. .. .	288
<b>P</b>	
Art. 247-q)—Pantalones .. .. .	288
q) 1—De gala y paseo invierno .. .. .	288
q) 2—De paseo verano .. .. .	288
q) 3—De diario (invierno y verano) .. .. .	288
q) 4—De deporte .. .. .	288
q) 5—De gimnasia .. .. .	288
r) Paños y telas .. .. .	288
s) Pañuelos .. .. .	288
t) Polainas blancas .. .. .	288
<b>S</b>	
Art. 247-u)—Slip .. .. .	288
v) Suspensor elástico .. .. .	288



## DISPOSICIONES GENERALES

## Art. 245.—

- a) *Barba, bigote, patillas*: no se usarán bigote ni barba. La patilla no pasará de la altura del ojo.
- b) *Cabello*: corto de mayor a menor.
- c) *Joyas*: no se usarán cadenas, alfileres ni dijes. Se autoriza el uso del reloj pulsera cromado o niquelado o de acero pulido, que se llevará encima de la muñeca; normalmente debe quedar tapado por la manga.
- d) *Lutos*: no se usará luto.
- e) *Valijas*: de 27 por 45 por 11 cm., de mano, de cuero de descarna.
- f) *Bastón del tambor mayor*: el reglamentario para las fuerzas del Cuerpo de Infantería de Marina.

## Art. 246.—CUADRO DE UNIFORME PARA CADETES DEL LICEO NAVAL MILITAR:

## Primero y Segundo Año

N.º	Uniforme	Prendas que lo componen	Ocasiones en que se usa
1	Gala de invierno (Fig. N.º 245 a y b)	Chaqueta de paño. Pantalón de franela blanco. Gorra funda de franela blanca. Guantes de hilo. Botines de parada. Polainas blancas. Tirapié blanco. Correa de charol blanco. Carabina.	a) Formaciones para paradas, honores y desfiles.
2	Paseo de invierno (Fig. N.º 246 a y b)	Chaqueta de paño. Pantalón blanco de franela. Gorra funda blanca franela. Guantes de hilo blancos. Botines de parada.	a) Para presentaciones. b) Para paseos y fiestas de día o de noche.

N.º	Uniforme	Prendas que lo componen	Ocasiones en que se usa
3	Paseo de verano	Chaqueta de sarga. Pantalón de piel de tiburón blanca. Guantes de hilo blancos. Botines de parada.	a) En los mismos casos que el uniforme N.º 1 cuando esté en vigor el uniforme de verano. b) Durante la vigencia del uniforme de verano reemplaza al N.º 2.
4	Diario de invierno	Blusa de paño. Pantalón de paño. Birrete blanco. Botín de diario. Medias blancas. Guantes de lana gris cuando se ordene. Cinturón de cuero negro.	a) Para diario en la Escuela. b) Para diario a bordo, buque en puerto.
5	Diario de verano	Blusa de brin blanco. Pantalón de brin blanco. Birrete blanco. Botín de diario. Medias blancas. Cinturón de cuero negro.	a) En los mismos casos que el N.º 4 cuando esté en vigor el uniforme de verano.
6	Faena	Overall. Sombrero de brin blanco (para embarcos). Guantes de lana grises cuando se ordene.	a) Para instrucción de armas. b) Como uniforme de diario a bordo en navegación.
7	Gimnasia	Camiseta sin mangas blanca. Pantalón corto azul. Tricota lana blanca. Zapatillas blancas. Medias blancas arrolladas.	a) Para clase de gimnasia y deportes.



N.º	Uniforme	Prendas que lo componen	Ocasiones en que se usa
8	Deporte (Fig. N.º 247)	Camiseta mangas cortas blanca con escudo. Pantalón largo de brin blanco con franja azul. Zapatillas blancas. Tirapiés. Cinturón de cuero negro Tricota de lana blanca.	a) Para presentación del cuerpo de cadetes.
9	Natación	Malla de lana de baño azul. Slip.	a) Malla para natación fuera de la Escuela. b) Slip para natación en la Escuela.
10	Prendas impermeables	Saco impermeable. Pantalón impermeable. Sueste impermeable. Botas de goma cortas.	a) Para uso en día de lluvia o mal tiempo y a la intemperie.
11	Prendas de abrigo	Capa. Gabán	a) Cuando las condiciones del tiempo lo exijan.

## DESCRIPCION DE LAS PRENDAS Y ACLARACIONES PARA SU USO

Art. 247.—La confección y corte de las prendas se ajustarán a las disposiciones que a continuación se expresan:

a) *Blusas*:

1. Diario de invierno: De igual corte y confección que las de los Cadetes Navales Militares. Sin solapas; de cuello volcado de 4 cm. de ancho en su parte posterior y 5 cm. de ancho en su parte delantera, terminado en puntas ligeramente redondeadas, prendido con un botón de tamaño menor, con abertura adelante de 20 a 25 cm. de largo, con un botón de tamaño menor en su parte media.

De corte recto y amplio. Su largo no sobrepasará la cintura en más de 25 cm. En su ruedo llevará una jareta para ceñirla a la cintura.

Mangas lisas, rectas, amplias, sin botones; largas hasta el nacimiento del dedo pulgar, estando el brazo naturalmente caído.



Exteriormente sobre el costado izquierdo y a la altura de la axila lleva un bolsillo de 12 cm. de boca y 15 cm. de profundidad e interiormente sobre el delantero derecho lleva bolsillo igual al anterior.

2. Diario de verano: De igual corte y confección que la de invierno.

b) *Birrete*: (Fig. N.º 248) de corte y confección igual al cuerpo de Infantería de Marina, en brin blanco con el escudo del Liceo Naval.

c) *Botones*: los reglamentados para el personal superior (Art. 111).

d) *Calzado*:

1. Botín de parada: De cuero de potro, negros, suela delgada, con puntera lisa, caña de cuero mate, con ojales y ganchos para los cordones. Se usa con los uniformes Nros. 1, 2 y 3.

2. Botines de diario: de becerro, negros, de suela doble; igual al reglamentado para Cadetes Navales Militares; se usa con los uniformes Nros. 4, 5 y 6.

3. Zapatillas blancas: de loneta blanca, suela de goma para usar con los uniformes Nros. 7 y 8.

4. Bota de goma cortas: común, de goma negra, lisa hasta la rodilla; las reglamentadas para el personal superior.

e) *Camisas, cuellos y puños*:

1. Camisa blanca: de poplín blanco, de pechera lisa, blanda, con cartera al frente, con cuatro botones, con puños blandos, doblados; de igual corte y confección que la reglamentada para Cadetes Navales Militares; se usa con los uniformes Nros. 1, 2, 3, y 5.

2. Camisa a la crimea: de color oscuro, con puños blandos, fijos, sencillos, abrochados con un botón del mismo color, de igual corte y confección que la reglamentada para los Cadetes Navales Militares, se usa con el uniforme N.º 4.

3. Cuello: blanco, de hilo, liso, duro, derecho, de forma rectangular, de 35 mm. de altura; los ojales irán colocados a 25 mm. del borde superior.

f) *Camisetas*:

1. Para gimnasia: de algodón, blancas, lisas, sin mangas, igual que la reglamentada para Cadetes Navales Militares.

2. Para sport: (Fig. N.º , de algodón, blanca, con mangas cortas, con ribete azul, tipo sport, con escudo característico "Liceo Naval", bordado en una elipse de 10,5 cm. por 9,5 cm., se abrochará a la camiseta con cuatro broches de presión; al centro del pecho y a la altura de las tetillas. El bordado será en hilo de "seda oro firme". El escudo estará formado por tres franjas verticales, dos azules y una central blanca en la cual lleva bordada dos ramas cruzadas, por sus cabos, una de auln a la izquierda y una de roble a la derecha.

3. Camiseta de uso interior de invierno: de punto de lana blanca, con mangas cortas, igual a la reglamentada para Cadetes Navales.

4. Camiseta de uso interior de verano: de algodón con mangas cortas, igual a la reglamentada para Cadetes Navales.



g) *Capa.* (Fig. N.º 249) del mismo paño, corte y confección que la capa para oficiales. Largo: a la altura de la rodilla, con vuelo de 2,90 m aproximadamente; lleva medio forro de raso de seda negro con cuello volcado de 6 cm. de ancho, con broche invisible para cerrarlo en los ángulos de cuello y cosidos a éste, lleva dos anclas cruzadas de 35 mm. de largo, sin calabrote, bordadas en hilo de oro sobre paño igual al de la capa, debajo del cuello, en la parte delantera y a 10 cm. del broche lleva dos botones negros de tamaño mayor forrados de paño y dos seneillos alamares de seda negra para abrochar.

h) *Chaquetas:*

1. De paño: de paño castor color azul oscuro; cuello volcado de 4 1/2 cm. de ancho en la parte posterior y de 6 cm. de ancho en la parte delantera, terminado en punta ligeramente redondeado, prendido con botones invisibles. El cuello lleva en su parte interior botones metálicos para adaptar el cuello postizo, blanco, duro, derecho, en forma que sobresalga 3 mm. De pecho cruzado, ceñido al cuerpo, prendido al costado derecho; lleva dos hileras de 7 botones de tamaño mediano, la distancia horizontal entre botones es de unos 21 cm. para el par más alto colocados a la altura de las puntas del cuello de la chaqueta, y de unos 12 cm. para el par más bajo colocado a la altura de la cintura.

El cuerpo de la chaqueta cubre ligeramente la cintura del pantalón, sin faldones.

Por detrás termina en punta ligeramente redondeadas. Mangas largas hasta el nacimiento de la mano estando el brazo naturalmente caído.

Sobre las bocamangas a 7 cm. del borde paralelamente a ellas van cosidos tres botones de tamaño medianos, con 4 cm. de separación entre centro y centro de botón. En los ángulos del cuello y cosidos a éste, lleva dos anclas cruzadas, de 35 mm. de largo, sin calabrote, bordadas con hilo de oro sobre paño igual a la chaqueta.

2. De sarga: de sarga color azul, de igual corte y confección que la de paseo de invierno.

i) *Cinturón:*

1. De cuero igual al de oficiales (Art. 152 e) para usar con los uniformes Nros. 4, 5 y 8.
2. De charol blanco, el mismo que el reglamentado para Cadetes Navales Militares (Art. 209 a) para con el uniforme N.º 1.

j) *Distintivos:*

1. Para abanderado: el mismo que el reglamentado para los cadetes de la Escuela Naval Militar (Art. 213 a).

Consiste en una estrella de metal dorado de 5 picos y de 25 mm. de diámetro, ligeramente cónica. En su parte posterior lleva un pasador metálico para asegurarla al uniforme.

Se usa con los uniformes Nros. 1, 2 y 3, entre las dos hileras de botones, en el costado izquierdo del pecho.

En los uniformes Nros. 4 y 5 se lleva en la posición similar a la indicada para los uniformes Nros. 1, 2 y 3.



2. De aplicación: Sobresaliente—El mismo que el reglamentado para los cadetes de la Escuela Naval Militar (Art. 213 b).

Consiste en un botón de metal dorado del tipo prendedor de 30 mm. de diámetro externo, de forma casquete esférico, de 5 mm. de flecha, con un resalte liso en el borde exterior y otro concéntrico de 6 mm. del primero. En la corona que ambos forman parte lleva dos palmas de laurel unidas en su parte inferior por un moño de lazo y separado sus extremos libres por una distancia de 5 mm. En el campo lleva un esmalte y en fajas paralelas los colores nacionales y un ancla con cepo, arganeo y calabrote con la caña en posición vertical.

El distintivo de aplicación se usa en los uniformes Nros. 1, 2, 3, 4 y 5 en el mismo lugar que el distintivo de abanderado. Cuando corresponda el uso de los dos distintivos, el de aplicación va colocado a 2 cm. debajo del de abanderado.

3. De aplicación: Muy Buenos—el mismo que el reglamentado para los cadetes de la Escuela Naval Militar (Art. 213 b).

Igual al anterior sin los colores nacionales.

El distintivo de aplicación se usa en los uniformes Nros. 1, 2, 3, 4 y 5 en el mismo lugar que el distintivo de abanderado. Cuando corresponda el uso de los dos distintivos, el de aplicación va colocado a 2 cm. debajo del de abanderado.

4. De conducta: El mismo que el reglamentado para los cadetes de la Escuela Naval Militar (Art. 213 c).

Consiste en una estrella de metal dorado, de 5 picos de 15 mm. de diámetro, ligeramente cónica; en su parte posterior lleva un pasador metálico para asegurarla al uniforme.

Se usa con los uniformes Nros. 1, 2, 3, 4 y 5 en el lugar indicado para el distintivo de aplicación. Cuando corresponda el uso del distintivo de aplicación, el de conducta se lleva 2 cm. por debajo de aquél.

Cuando corresponda más de un distintivo de conducta, se colocan en línea horizontal.

5. De año: En los uniformes Nros. 1, 2 y 3, cintas de galón de oro para oficiales, de 35 mm. de largo y 3 mm. de ancho, de 1 a 5 cintas de acuerdo al año, espaciadas 3 mm. y colocadas paralelamente al borde de las bocamangas en la siguiente forma:

En los uniformes Nros. 1 y 2 se fijarán de manera que el punto medio de las cintas quede cerrado con respecto al botón central de la manga y en forma tal que la cinta inferior quede 20 mm. más arriba del punto de fijación del mismo botón.

En los uniformes Nros. 4 y 5, los cadetes usan cintas de tren-cilla roja de 5 mm. de ancho y 50 mm. de largo, colocadas en posición horizontal en el costado izquierdo del pecho, sobre el bolsillo y a 3 cm. del mismo, y en forma que el centro de las cintas quede en la prolongación de la costura derecha del bolsillo.

Los cadetes de servicio usarán un brazalete distintivo. Los cadetes apostados en otras guardias, usaran el armamento o distintivo que sea de rutina en la Marina de Guerra.



**k) Gabán:**

Igual que el reglamentado para los cadetes de la Escuela Naval Militar (Art. 215).

De corte derecho, de pecho doble cruzado, sin solapa; cuello volcado de 4 cm. en la parte posterior y 5 cm. en el frente; con dos hileras de 5 botones negros lisos, de tamaño mayor, con una separación de 14 a 18 cm. entre centro y centro de botón, prendido sobre el costado derecho. El talle descende hasta el hueso de la cadera; largo hasta la extremidad de los dedos estando el brazo extendido.

En su costado lleva bolsillo de boca vertical, sin cartera, de 15 a 18 cm. de altura, con su centro a la altura del cuarto botón y próximo a la hilera de botones. En la boca los bolsillos llevan un vivo de  $\frac{1}{2}$  cm. de ancho del mismo paño, y un respunte a 2 cm. de distancia de cada lado del vivo.

En la parte interna del delantero izquierdo lleva un bolsillo amplio de boca vertical. Mangas largas hasta la mitad del dedo pulgar, estando el brazo extendido; no llevarán distintivos de años.

**l) Gorra: (Fig. N.º 250):**

De corte y confección igual a la de oficiales, con funda de franela o piel de tiburón blanca. Barbijo de cordón de oro con dos pasadores sujetos al aro a la altura de las sienes con dos botones de tamaño menor.

Sobre el aro se adapta una franja naval de seda negra bien ajustada cuya postura junta al frente de la gorra cubierta por el escudo.

Escudo redondo en hilo de oro sobre paño para capote constituido por un óvalo de 3  $\frac{1}{2}$  cm. de diámetro mayor y de 2,8 cm. de diámetro menor circundado por un hilo de oro imitando un calabrote, en el campo como fondo y en seda tres franjas verticales, dos celestes y una blanca central y sobre ellas cruzadas en la parte inferior de la franja blanca, siguiendo la curvatura del óvalo una rama de laurel del lado izquierdo y una de roble del lado derecho; el óvalo va coronado con un sol naciente y radiante; rodean al óvalo dos ramas de laurel de dos hojas cada una, cuyos cabos se cruzan debajo del óvalo. Las dimensiones totales del escudo son de 6 cm. de ancho por 6 cm. de alto.

El escudo va cosido en la cinta naval.

**m) Guantes:**

1. Blancos; de hilo con broches de presión, se usan con los uniformes Nros. 1, 2 y 3.
2. De lana; grises, de abrigo, con broches de presión en la parte baja de la muñeca. Se usan con los uniformes Nros. 4 y 6.

**n) Malla de baño:**

De color azul marino oscuro, de lana tipo olímpico; igual que la reglamentada para los cadetes de la Escuela Naval Militar, pero llevará en el pecho la inscripción L.N.M., en la línea horizontal, en color blanco, letras bordadas.

**o) Medias:**

Negras lisas y blancas lisas.



p) *Overall:*

De igual corte confección y tela que el del personal superior.

q) *Pantalones:*

1. De gala y paseo de invierno: para paseo, sin franja naval, con botones en los bajos para el tirapié y en la cintura para los tirantes.

Lleva además dos bolsillos en los costados, uno a cada lado y otro adelante como es usual. Ancho abajo de 23 a 26 cm. según estatura y tamaño del pie; no debe ocultar la polaina.

2. De paseo de verano: igual en todos sus detalles al de paño de paseo en piel de tiburón blanco.
3. De diario: (invierno y verano). Del mismo corte y confección que el de gala y paseo de invierno, más amplio y sin bolsillos.
4. De deporte: de brin blanco, con franja azul; lleva dos presillas para pasar el cinturón y botones para tirapié con franja de seda azul a los costados.
5. De gimnasia: azul corto; de brin con elástico en la cintura.

r) *Paños y telas:*

Casaca uniformes Nros. 1 y 2: Paño reglamentario para oficiales y pantalón de franela blanco.

Casaca uniforme N.º 3 de sarga y pantalón piel de tiburón.

Uniforme N.º 4: Paño cheviot azul marino oscuro.

Uniforme N.º 5: Brin de algodón, color blanco.

Uniforme N.º 6: Tela igual al del overall de oficiales.

Capa: Paño reglamentario para oficiales.

Gabán: Paño cheviot azul marino oscuro.

Funda de gorra: de franela blanca y piel de tiburón blanca.

s) *Pañuelos:*

De color blanco, lisos.

t) *Polainas blancas:*

De loneta blanca, prendidas sobre el costado externo con 4 botones de hueso de color blanco, en el ruedo lleva una trabilla ojalada y hebillada de metal niquelado para asegurarla al botín; su ancho debe ser tal que llegue hasta la costura de la puntera del botín, para que el pantalón no la tape.

De uso limitado a desfiles y formaciones con armas, vistiendo los uniformes Nros. 1 y 3.

u) *Slip:*

Tipo común, color kaki, con ribete azul.

v) *Suspensor elástico:*

Del tipo común.



Figuras descriptivas correspondientes al  
Capítulo II — Cadetes del Liceo Naval

---



Fig. 245 (a)





Fig. 245 (b)

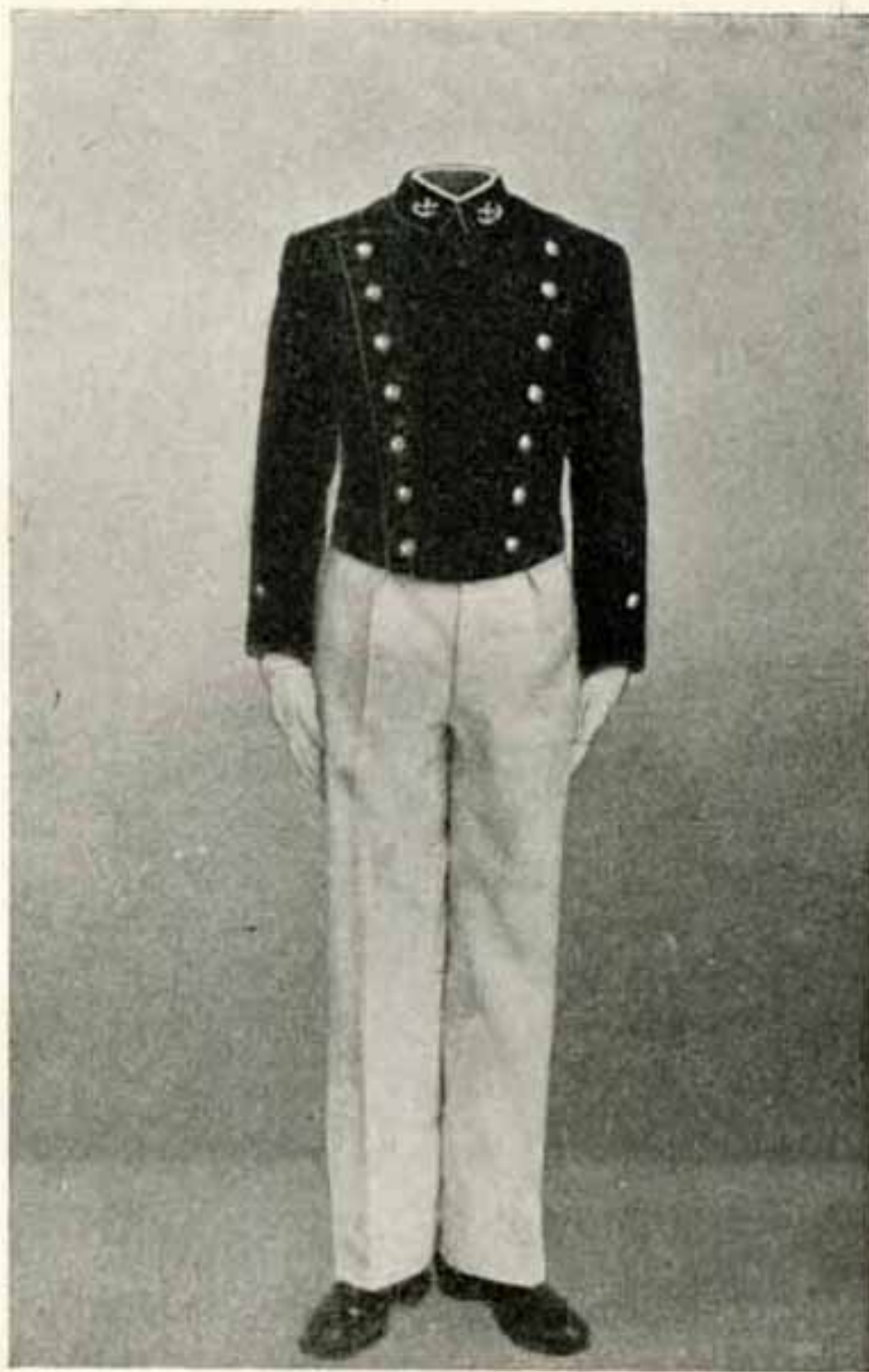

Fig. 246 (a)



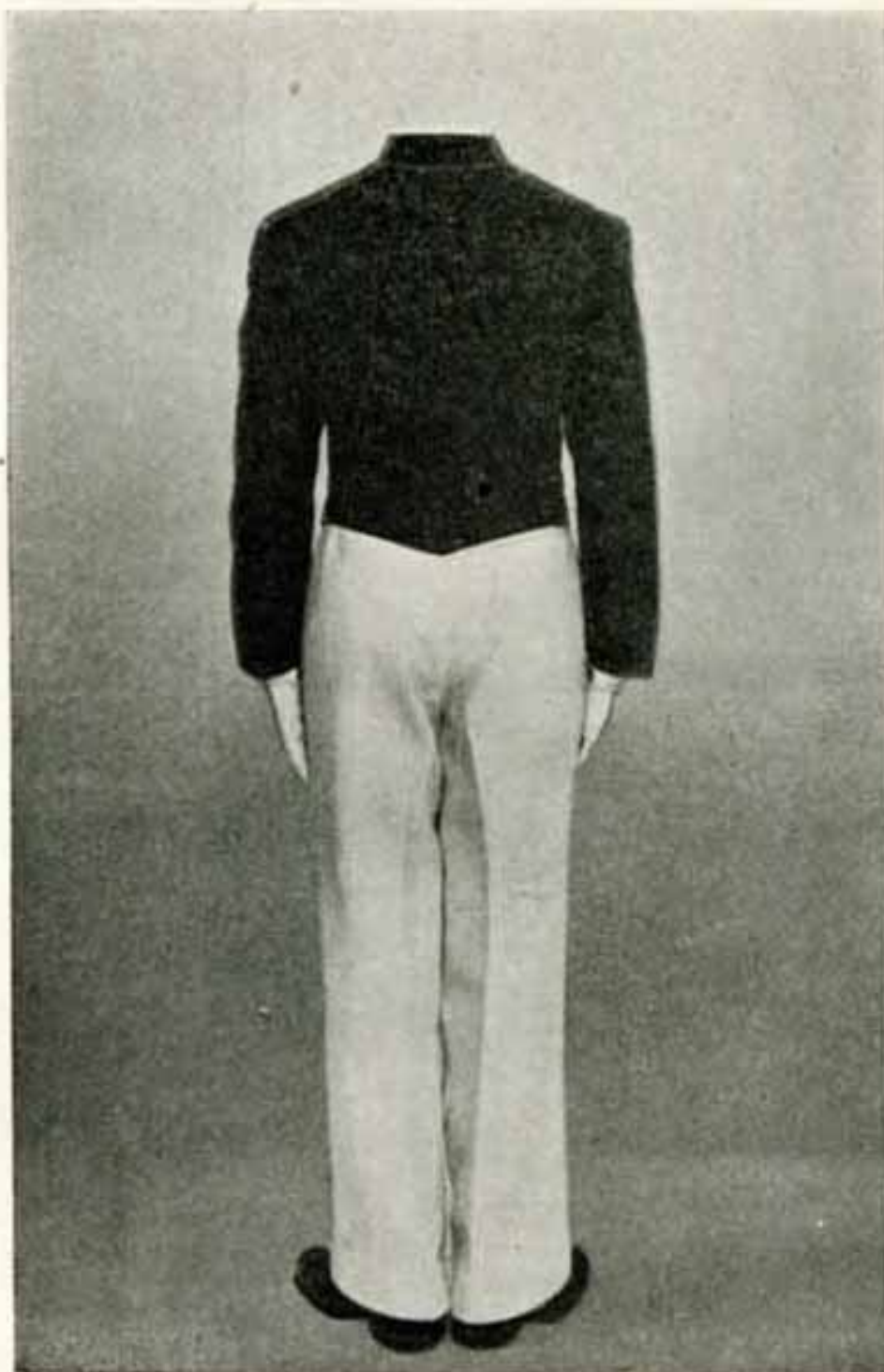

Fig. 246 (b)

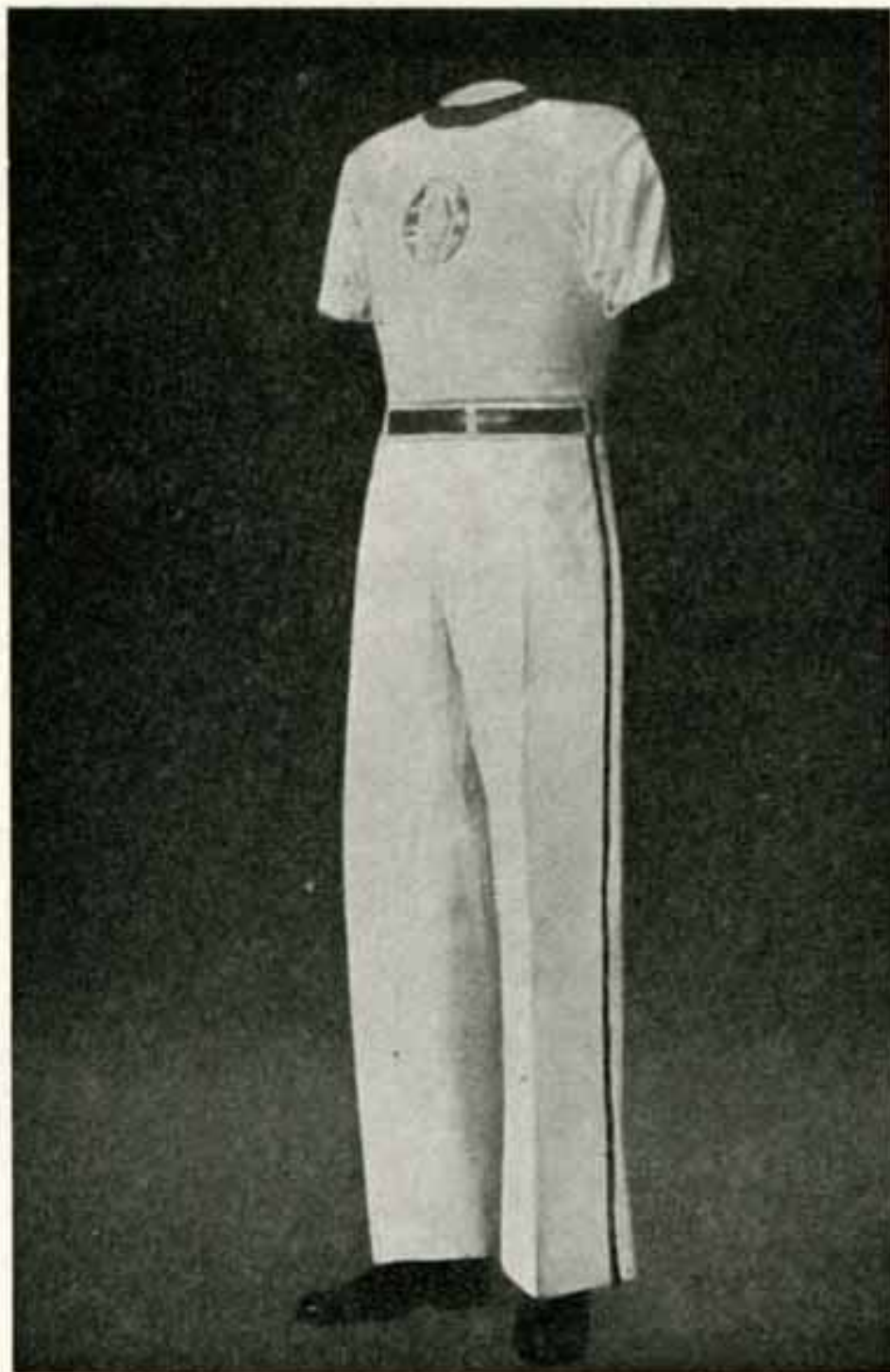

Fig. 247



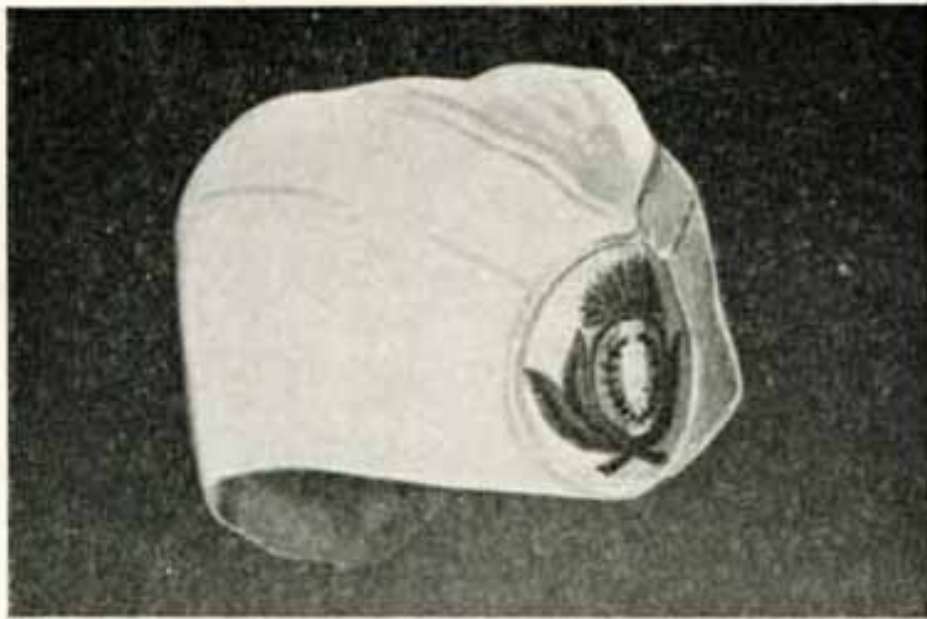

Fig. 248

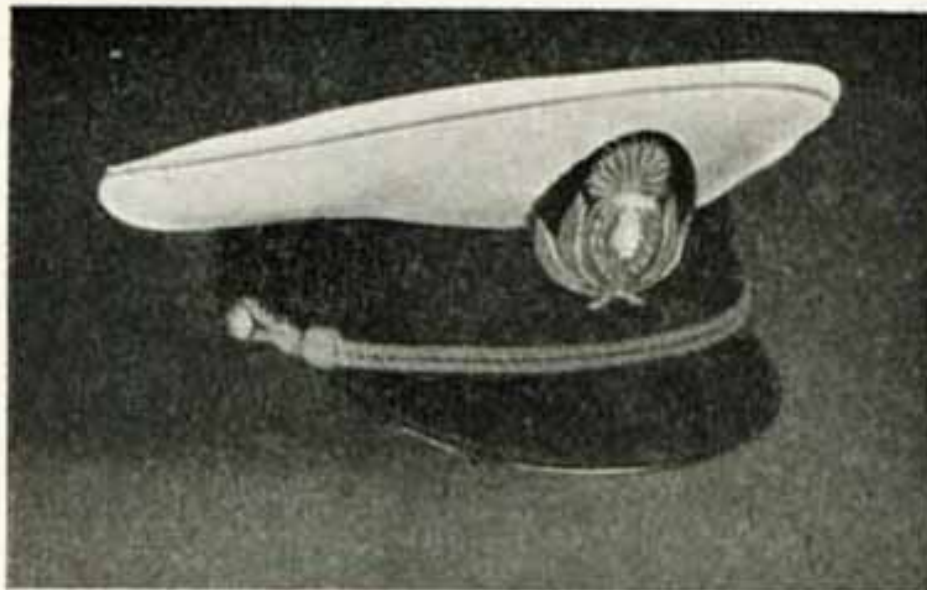

Fig. 250



Fig. 249